

**Práctica Educativa Comunitaria PEC
Carpeta de Seguimiento**

**Aplicando el MESCP
en la Comprensión y Transformación
de la Realidad Educativa**



3er.
Año de Formación

© De la presente edición:

Práctica Educativa Comunitaria PEC
Carpeta de Seguimiento

Aplicando el MESCP en la Comprensión y Transformación de la Realidad Educativa
3er. Año de Formación

Roberto Ivan Aguilar Gómez
Ministro de Educación

Eduardo Cortez Baldiviezo
Viceministro de Educación Superior de Formación Profesional

Luis Fernando Carrión Justiniano
Director General de Formación de Maestros

Elaboración
Dirección de General Formación de Maestros

Cómo citar este documento:

Ministerio de Educación (2017). Práctica Educativa Comunitaria PEC
Carpeta de Seguimiento *“Aplicando el MESCP en la Comprensión y Transformación
de la Realidad Educativa - 3er. Año de Formación”*. La Paz, Bolivia.

Depósito Legal:
4-1-xxx-17 P.O.

LA VENTA DE ESTE DOCUMENTO ESTÁ PROHIBIDA

Denuncie al vendedor a la Dirección General de Formación de Maestros, Telf. 2912840 - 2912841

**Práctica Educativa Comunitaria PEC
Carpeta de Seguimiento**

Aplicando el MESCP en la Comprensión y Transformación de la Realidad Educativa

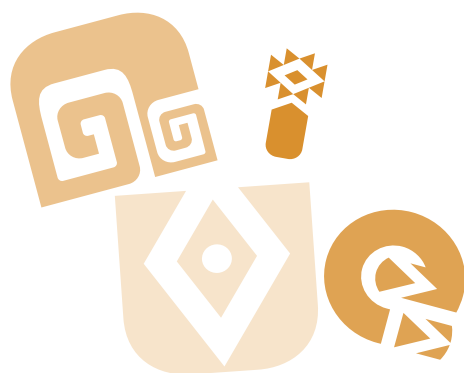

3^{er.}
Año de Formación

Revolución Educativa con Revolución Docente
para Vivir Bien





DATOS REFERENCIALES

DATOS DEL ESTUDIANTE

ESFM/UA:

Especialidad: Paralelo:

Estudiante:

Integrantes del Equipo Comunitario IEPC-PEC:

.....
.....
.....

DATOS DE LA IEPC-PEC

Departamento:

Distrito Educativo:

UE/CEA/CEE:

Director/a de UE/CEA/CEE:

Subsistema: Nivel Área:

Docente Guía de UE/CEA/CEE:

Docente Acompañante:





Índice

Presentación	7
Introducción.....	9
Parte I. Lineamientos y Orientaciones Generales para el desarrollo de la IEPC-PEC	11
1. Orientaciones Generales.....	11
2. Etapas de la PEC.....	18
3. Evaluación de la PEC	20
Parte II. Desarrollo de la PEC	23
1. Cronograma y planificación de actividades.....	23
2. Etapa preparatoria	24
3. Etapa de ejecución y producción (II Semestre)	30
Parte III. Instrumentos para el Seguimiento y Evaluación de la PEC.....	33
1. Seguimiento y evaluación	33







Presentación

La “Revolución Educativa con Revolución Docente”, describe la importancia que asume el rol de las maestras y maestros en la transformación educativa, en un marco de construcción de un modelo de Estado y sociedad con identidad y soberanía propia. Este protagonismo es forjado desde la formación inicial de maestras y maestros a través de sus diferentes procesos específicos. Uno de ellos la Investigación Educativa Producción de Conocimientos y Práctica Educativa Comunitaria IEPC-PEC.

Desde el contexto de la formación inicial de maestras y maestros, la Investigación Educativa Producción de Conocimientos y Práctica Educativa Comunitaria constituye una parte fundamental, orientada a vincular la reflexión académica con la experiencia de la realidad y la práctica educativa, en un sentido integral, comunitario y transformador. Formarse desde y en la experiencia de la práctica educativa, aportando a la consolidación del Modelo Educativo Sociocomunitario Productivo.

La investigación educativa como proceso metódico y organizado, orienta una experiencia de encuentro y cercanía de las y los estudiantes con la realidad en un sentido dialógico e integrador, desde y en la experiencia educativa. Lejos de cualquier enfoque exclusivamente racionalista, la investigación educativa, sitúa el rol de las y los estudiantes en formación inicial en un plano Sociocomunitario y participativo, dinámico e integrador, desde la práctica educativa. Se orienta a una comprensión integral y holística de la realidad.

La producción de conocimientos concreta el sentido transformador que asume la educación en el Modelo Educativo Sociocomunitario Productivo. En la formación inicial, la producción de conocimientos vincula la reflexión y el análisis crítico planteado en las diferentes Unidades de Formación con la realidad, brindando a las y los estudiantes un rol protagónico a través de la práctica educativa. Se constituye en un elemento fundamental para el desarrollo de pedagogías propias e innovadoras en la medida de que responde a las características del contexto, bajo una mirada transformadora.

Tanto la investigación educativa como la producción de conocimientos son plasmadas a través de práctica educativa comunitaria PEC que establece un escenario específico de encuentro y contacto con la comunidad y sus características. En este sentido se convierte en un espacio integral de fortalecimiento a la formación inicial, que permite plasmar los procesos de investigación

educativa y producción de conocimientos en un contexto específico. De ahí su importancia para la formación integral y holística de las futuras maestras y maestros del Sistema Educativo Plurinacional y la consolidación del Modelo Educativo.

La presente carpeta de seguimiento, recoge diferentes aportes y experiencias en el desarrollo de la Investigación Educativa, Producción de Conocimientos y Práctica Educativa Comunitaria, vividos por las diferentes ESFM y UA del país en el marco de la formación inicial de maestras y maestros. Brinda lineamientos, orientaciones e instrumentos de apoyo para su desarrollo. Articula la participación e integración de estudiantes, docentes y la comunidad en esta experiencia formativa.

Como recurso de apoyo está orientado a fortalecer la experiencia de la formación inicial en los contextos y desafíos que propone la consolidación del Modelo Educativo Sociocomunitario Productivo. Abierto a la experiencia y realidad de cada contexto educativo, invita fortalecer la formación inicial y calidad académica en un sentido comunitario, participativo y dinámico, asumiendo que el rol como futuras maestras y maestros es el de la transformación educativa y la construcción de un modelo de Estado y Sociedad para el Vivir Bien.

Roberto Aguilar Gómez
Ministro de Educación



Introducción

La presente Carpeta de Seguimiento constituye un instrumento de apoyo y acompañamiento al desarrollo de la Práctica Educativa Comunitaria en el contexto de la formación inicial de maestras y maestros. Está orientado a fortalecer la formación inicial en la experiencia de la práctica educativa comunitaria en un sentido integral, holístico y transformador, desde el desarrollo de los procesos de investigación educativa y producción de conocimientos.

En el tercer año de formación se ha previsto que el desarrollo de la Práctica Educativa Comunitaria se encuentre orientado a profundizar la experiencia de la concreción curricular en atención a las características de la comunidad, planteando estrategias educativas innovadoras que articulen la concreción curricular con las características del contexto, el PSP de la comunidad y los diferentes niveles de planificación de la UE/CEA/CEE, en un sentido transformador. ¿Cuáles son las características de la comunidad? ¿Qué estrategias metodológicas pueden responder a sus características? ¿Cómo articular el desarrollo curricular con la transformación educativa de la comunidad?

Una primera parte de la presente carpeta establece los lineamientos y orientaciones para el desarrollo de los procesos de investigación educativa y producción de conocimientos en el tercer año de formación inicial, en el marco de la práctica educativa comunitaria. Plantea orientaciones para el análisis de las características de la comunidad y la respuesta educativa que debe construirse desde la práctica educativa.

Una segunda parte establece orientaciones específicas para el desarrollo de la Práctica Educativa Comunitaria PEC. Bajo los lineamientos y orientaciones establecidos al principio, plantea orientaciones para el desarrollo de las etapas: preparatoria, de ejecución y producción de la PEC. Sugiere y propone recursos específicos en el desarrollo de dichas etapas, de acuerdo a las características propias del primer año de formación y los productos esperados de la práctica educativa comunitaria.

Una tercera y última parte brinda instrumentos específicos para apoyar y acompañar el desarrollo de la PEC, de acuerdo a los lineamientos y orientaciones establecidos. Propone instrumentos de evaluación y seguimiento que permiten valorar el desarrollo de la PEC de forma comunitaria y participativa, integral y holística, valorando tanto el desarrollo de los procesos como los productos en cada una de las etapas de la práctica educativa comunitaria.





Parte I

Lineamientos y Orientaciones Generales para el desarrollo de la IEPC-PEC

3er. Año de Formación

1. Orientaciones Generales

Los procesos de Investigación Educativa, Producción de Conocimientos y Práctica Educativa Comunitaria (IEPC-PEC), constituyen una parte fundamental de la formación de maestras y maestros, que surge de la necesidad de vincular los procesos académicos de formación inicial con la experiencia concreta de la labor educativa. Asumen un enfoque productivo, comunitario, descolonizador, integral y holístico, que surge como respuesta a los desafíos de la educación boliviana explicitados en la Constitución Política del Estado, Ley N° 070 de la Educación “Avelino Siñani - Elizardo Pérez”, Ley N° 650 “Agenda Patriótica del Bicentenario 2025” y demás normas conexas.

Posibilitan el desarrollo y fortalecimiento de valores, capacidades, conocimientos, habilidades, actitudes y comportamientos transformadores. De forma articulada, permean todo el proceso educativo comunitario, integrando y articulando contenidos de las Unidades de Formación, metodologías y estrategias, con la recuperación, valoración y articulación de saberes y conocimientos plurales, y el trabajo sociocomunitario que permite la generación de procesos dialógicos que vinculan comunidad, producción, identidades y el desarrollo cultural.

En ese entendido, el presente documento establece Lineamientos y Orientaciones Generales para el desarrollo de la IEPC-PEC, con estudiantes de Primer año de formación. Una primera parte presenta las características y objetivos para el desarrollo de la IEPC-PEC en la gestión académica. La segunda parte orienta el desarrollo de la PEC y sus diferentes etapas: Preparatoria, Ejecución y Producción los lineamientos y orientaciones específicos para su ejecución.



1.1. Investigación Educativa Producción de Conocimientos - IEPC

Los procesos de Investigación Educativa, Producción de Conocimientos y Práctica Educativa Comunitaria se articulan de forma integral y holística en la formación de las futuras maestras y maestros, y la transformación educativa.

La investigación educativa constituye un proceso metódico y organizado de aproximación y encuentro con la realidad, abierto a la comprensión y conocimiento de la misma, desde y en la experiencia concreta. Posibilita la producción de conocimientos que aportan a la transformación de la realidad educativa y social desde el ámbito educativo. Se encuentra articulado a toda la formación inicial a través de las diferentes Unidades de Formación

A partir del encuentro y contacto con la realidad, y la reflexión académica se generan procesos de producción educativa, orientados a comprender y transformar la realidad educativa, en el marco de la consolidación del Modelo Educativo Sociocomunitario Productivo.

El siguiente gráfico ilustra la articulación de los procesos de Investigación Educativa y Producción de Conocimientos, desde la experiencia de la Formación Inicial, en el contexto de la Práctica Educativa Comunitaria, que se orientan a la transformación educativa.

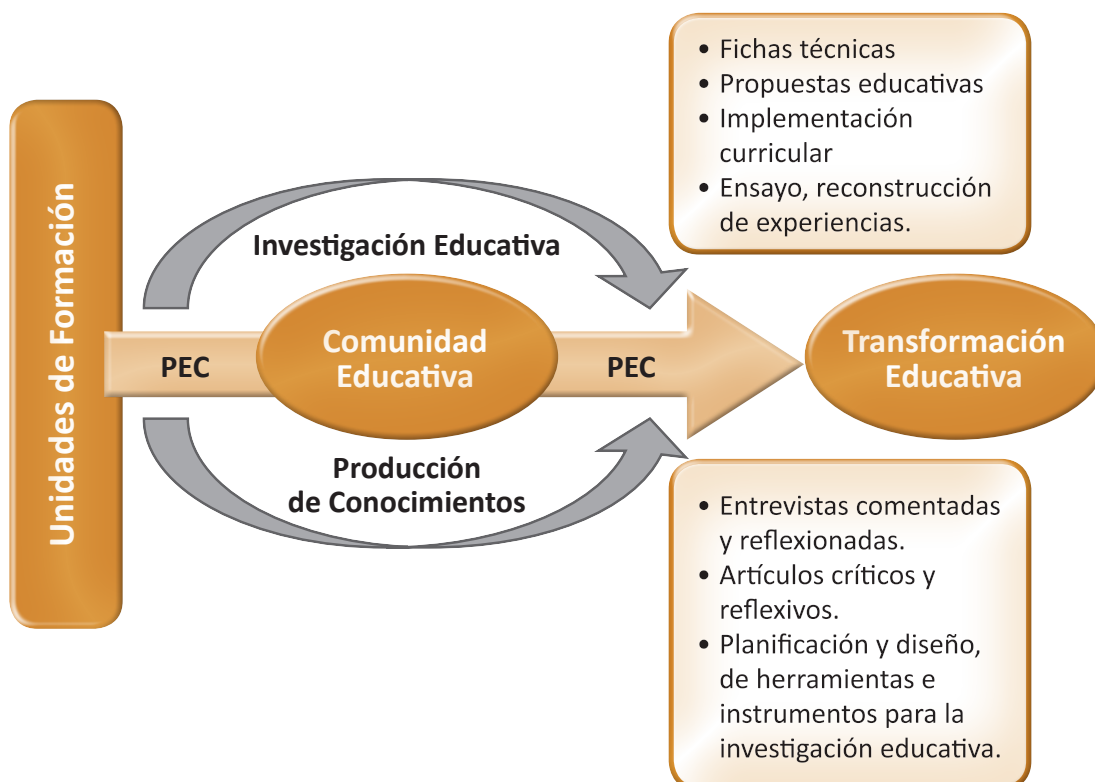

Fuente: Elaboración propia DGFM-EFI 2017

Los procesos de Investigación Educativa y Producción de Conocimientos se articulan a las diferentes Unidades de Formación, para que a través de la experiencia y contacto reflexivo con la realidad, las y los estudiantes produzcan conocimientos que propongan soluciones y atenciones viables a diferentes problemáticas e intereses.

En el marco de la Pluralidad Epistémica, se reconoce una diversidad de formas de investigación, por lo que durante el primer año de formación se establecen diferentes escenarios de aproximación y análisis en torno al sentido productivo y transformador que debe asumir el desarrollo de los procesos de Investigación Educativa.

1.2. Práctica Educativa Comunitaria - PEC

La Práctica Educativa Comunitaria - PEC, establece un escenario específico de encuentro y contacto con una realidad educativa y social específica. Posibilita un contacto desde el análisis crítico y reflexivo de la formación académica. Permite integrar y articular los diferentes conocimientos de la formación inicial en un sentido transformador y productivo.

Previo al desarrollo de la PEC, se organizarán **Equipos Comunitarios**, conformados por dos estudiantes de la misma especialidad y año de formación. Excepcionalmente podrán conformarse grupos de 3 estudiantes en caso de existir un número impar de los mismos. Cabe notar que los Equipos Comunitarios de estudiantes conformados en el primer año de formación hasta el tercer año de formación, no necesariamente serán los mismos que conformen las ECTG de cuarto y quinto año, pues los Equipos Comunitario de Trabajo de Grado, responden a otras necesidades vinculadas a la modalidad de trabajo de Grado.

El desarrollo de la PEC debe ser programado en un espacio de tiempo que permita el contacto y experiencia con la realidad, de acuerdo a las cargas horarias establecidas por año de formación, evitando interrumpir el desarrollo de actividades académicas. A continuación se describen las características del desarrollo de la PEC.

Gestión comunitaria

La Gestión Comunitaria constituye el encuentro y contacto con la comunidad local de la UE/CEA/CEE. De dicho contacto se podrá conocer características y condiciones del contexto que influyen en el desarrollo de los procesos educativos en la institución. Asimismo permitirá establecer niveles de coordinación y gestión previos al desarrollo de la PEC en la UE/CEA/CEE.

Gestión institucional y curricular

La Gestión Institucional y Curricular constituye el encuentro y contacto con las características de la UE/CEA/CEE en el marco del desarrollo de sus actividades institucionales y curriculares. Planificaciones a nivel institucional y curricular, previstas de forma ordinaria y extraordinaria.

Medios/Instrumentos

Los medios e instrumentos posibilitan la consecución de objetivos previstos tanto a nivel de Gestión Comunitaria como Gestión Institucional y Curricular, de acuerdo a las características por año de formación. El diseño y elaboración de los mismos deberá ser previsto desde la Unidad de Formación de Investigación Educativa y Producción de Conocimientos.

Productos de la PEC

Los productos establecidos para la PEC, deberán ser evaluados y ponderados dentro del tiempo previsto para el desarrollo de la PEC de acuerdo a cada año de formación y bajo las consideraciones normativas establecidas en el Reglamento de Evaluación de Procesos Formativos. Deben brindar un aporte crítico reflexivo a nivel académico y un aporte productivo y transformador para la comunidad.

Uno de los productos denominado “Clase Comunitaria”, a partir del 3er año de formación, constituye un espacio abierto donde el equipo de estudiantes de la PEC desarrolla un PDC de forma abierta con estudiantes, personal docente y directivo de la UE/CEA/CEE, permitiendo el intercambio de reflexiones, criterios y experiencias en torno al desarrollo curricular en la UE/CEA/CEE.

Productos de IEPC

Los productos de IEPC, deberán ser evaluados y ponderados dentro de la Unidad de Formación de Investigación Educativa y Producción de Conocimientos a lo largo de la gestión académica, sin afección a ser evaluados también por otras Unidades de Formación que desarrollen procesos específicos de Investigación Educativa y Producción de Conocimientos.

El siguiente cuadro describe las orientaciones, características y productos propuestos en el desarrollo de IEPC-PEC:

ORGANIZACIÓN DE IEPC-PEC EN LA FORMACIÓN INICIAL DE MAESTRAS Y MAESTROS

CARGA HORARIA PEC		Medios/ instrumentos	Productos de la PEC	Productos de IEPC
Gestión Comunitaria	Gestión Institucional y Curricular			
<p>20 horas</p> <p>Durante el Primer Semestre</p> <p>Las/los estudiantes realizan:</p> <ul style="list-style-type: none"> Gestión, coordinación y Socialización de cronograma de la IEPC-PEC con la comunidad educativa (Director, personal docente, consejo social comunitario y autoridades). Investigación y análisis de proceso de construcción y características del PSP de la UE/CEA/CEE Elaboración y práctica previa de PDC para su posterior desarrollo en la UE/CEA/CEE. 	<p>80 horas</p> <p>4 semanas durante el Segundo Semestre</p> <p>Las/los estudiantes realizan:</p> <ul style="list-style-type: none"> Revisión y análisis bibliográfico y documental de la gestión Curricular de la institución UE/CEA/CEE. Revisión bibliográfica, de sitios web u otros sobre los contenidos a ser trabajados. Elaboración de guías de concreción de unidad temática. Desarrollo de 6 PDC como mínimo por estudiante, de acuerdo al nivel y la especialidad, con acompañamiento del docente guía. 1 de ellas como clase comunitaria. Práctica del equipo con 2 ó más docentes guía de la misma UE/CEA/CEE, de acuerdo a características y condiciones del contexto. Sistematización de la experiencia socioeducativa. 	<ul style="list-style-type: none"> Instrumentos de investigación para el relevamiento de datos e información social y estadística. Diario de campo. Guías de observación. Guías de entrevista Fichas de análisis. Dispositivos tecnológicos. 	<p>I Semestre</p> <ul style="list-style-type: none"> Informe en torno a las características de la construcción del PSP en la institución Ficha técnica de características de la Comunidad PDC y Guía de Concreción de Unidad Temática elaborados <p>II Semestre</p> <ul style="list-style-type: none"> Informe de análisis en torno a la concreción curricular a partir de los diferentes niveles de planificación de la UE/CEA/CEE. Desarrollar una (1) clase comunitaria en la UE/CEA/CEE, con base en un PDC previamente elaborado. Guía de concreción de unidad temática PDC, desarrollado por el equipo de estudiantes practicantes de la PEC. 	<ul style="list-style-type: none"> Artículos científicos, críticos y reflexivos en torno al Currículo Regionalizado del contexto. Propuesta educativa innovadora basada en el análisis crítico y reflexivo del Currículo base y Regionalizado. Sistematización de la experiencia socioeducativa.
<p>Total carga horaria:</p> <p>100 horas - 5 Semanas aproximadamente</p> <p>A desarrollar en 2 semestres</p> <p>Entre dos estudiantes</p>				

TERCER AÑO DE FORMACIÓN

Fuente: Elaboración propia DGFM-EFI 2017

1.3. Modalidades de ejecución de la PEC

El desarrollo de la PEC debe procurar un adecuado acompañamiento a las y los estudiantes practicantes sin afectar el desarrollo de actividades académicas de la ESFM o UA, para lo cual se deberá tomar las previsiones y ajustes necesarios en la carga horaria y horarios de desarrollo de actividades académicas, dentro del marco de la normativa legal vigente. Durante el desarrollo de la PEC se podrá suspender el desarrollo de los TCLO y TACFI.

Bajo este contexto, el desarrollo de la PEC puede ser asumido en una de las siguientes modalidades:

- a) **Ejecución de la PEC en una fecha específica.** Implica la salida a la PEC en un tiempo específico. La Coordinadora o Coordinador de IEPC-PEC, deberá prever y dar cumplimiento a lo siguiente:
- Ejecución de la PEC sin interrupción de actividades académicas en la ESFM/UA, para lo cual se podrán ajustar los horarios de clase para que estudiantes practicantes y Docentes Acompañantes tengan el tiempo necesario para asistir a la UE/CEA/CEE.
- Ejemplos:
- Una ESFM/UA del área dispersa donde existen UE del nivel primario en la mañana y del nivel secundario en la tarde, la ESFM/UA, deberá reajustar por ese lapso de tiempo sus actividades académicas y desarrollarlas en el turno alterno (tarde o mañana).
 - Desarrollar la PEC con UE/CEA/CEE cercanas a la ESFM/UA.
 - Designar docentes acompañantes según su Especialidad, en tiempos específicos, siendo obligatorio su acompañamiento in situ en dos oportunidades mínimamente, además del acompañamiento permanente que realiza desde la ESFM/UA.
 - Paralización de la TCLO y TACFI el tiempo que dure la PEC, hasta el retorno de las y los estudiantes, de acuerdo a características de cada ESFM y/o UA.
- b) **Ejecución de la PEC a lo largo de la gestión académica.** Esta modalidad de salida a la PEC, es aplicable para aquellas ESFM/UA que no cuentan con suficientes UE/CEA/CEE próximas debido a un factor de distancia, por lo que el trabajo con dichas instituciones será ejecutado a lo largo de la gestión académica. Para el efecto los Equipos Comunitarios deben cumplir el tiempo establecido de la PEC en tiempos diferentes, de forma secuencial.

1.4. Acompañamiento pedagógico permanente

A efectos de establecer un acompañamiento pedagógico permanente durante el desarrollo de la Práctica Educativa Comunitaria PEC, se establecen los siguientes niveles de apoyo y acompañamiento:

- Docentes Acompañantes de la ESFM/UA
- Docentes Guías de UE/CEA/CEE

Se recomienda que los mismos sean afines a la especialidad de la o el estudiantes practicante, conforme su formación.

El apoyo y acompañamiento del Docente Acompañante de la ESFM o UA, no debe generar interrupción de actividades académicas en la institución, por lo que dichas actividades deben realizarse en horarios alternos al desarrollo de actividades regulares de la ESFM o UA.

1.5. Conformación de equipos y cumplimiento de la carga horaria de la PEC

Para el desarrollo de la PEC se deberá conformar equipos comunitarios conformados por dos (2) estudiantes del mismo año de formación. Excepcionalmente en situaciones donde el número de estudiantes sea impar, previo informe y justificación por parte de la o el docente de Investigación, se podrá conformar equipos comunitarios de tres (3) estudiantes.

Las y los estudiantes practicantes deben cumplir la carga horaria determinada para el desarrollo de la PEC tanto a nivel de Gestión Comunitaria como a nivel de Gestión Institucional y Curricular.

En lo referente a la Gestión Institucional y Curricular se debe cumplir a cabalidad las horas asignadas por año de formación, por lo que el Equipo Comunitario de estudiantes practicantes debe contar con un curso específico. En el caso de especialidades de Educación Secundaria Comunitaria Productiva las y los estudiantes practicantes deben ser asignados a un Docente Guía de la Especialidad, a fin de cumplir la carga horaria de dicho docente y observar los diferentes cursos que regenta.

1.6. Socialización y difusión de productos

En el marco del Currículo de Formación de Maestras y Maestros y el desarrollo de IEPC-PEC, se establecen productos y resultados por año de formación. Los mismos deben significar un aporte productivo, educativo y transformador para la comunidad educativa, desde la experiencia académica y el contacto con la realidad.

Los documentos y/o productos generados deberán ser socializados y difundidos con la Comunidad Educativa y el contexto, motivando un escenario de reflexión y análisis que aporta desde la formación inicial de maestras y maestros, a la transformación de la realidad. Para el efecto la ESFM o UA, a través de sus instancias correspondientes, deberá prever el apoyo correspondiente para el desarrollo de esta actividad.

2. Etapas de la PEC

La PEC como proceso sistemático de gestión comunitaria, institucional y curricular, se desarrolla en espacios comunitarios y educativos específicos, pertinentes con la Especialidad de las y los estudiantes de la ESFM o UA, con la finalidad de fortalecer sus habilidades metodológicas, didácticas y otras relacionadas a la función docente. Promueve la vinculación de la comunidad con la UE/CEA/CEE a través de la articulación de las necesidades, problemáticas y potencialidades de una y otra, y las acciones conjuntas asumidas para la transformación educativa.

El desarrollo de la Práctica Educativa Comunitaria, establece tres etapas específicas: Preparatoria, ejecución y producción.

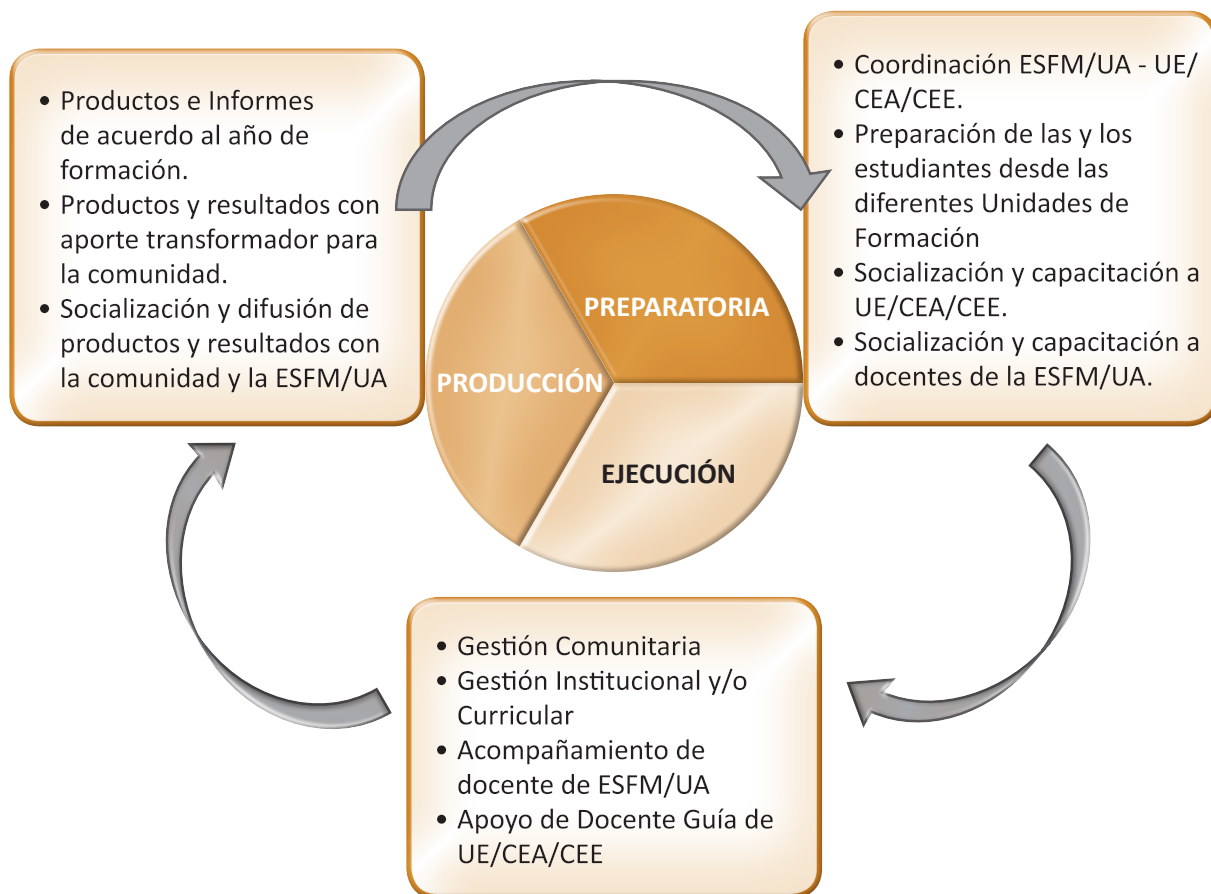

Fuente: Elaboración propia DGFM-EFI 2017

2.1. Etapa preparatoria

Las actividades de la etapa preparatoria, constituyen actividades académicas y comunitarias previas al desarrollo de la Gestión Institucional y Curricular en la PEC. En el 3er. año de formación podrán ser desarrolladas en el periodo académico previo al desarrollo de la Gestión Institucional

y Curricular de la PEC durante el Primer Semestre Académico, con el apoyo y orientación de la o el Docente de Investigación Educativa y Producción de Conocimientos.

El inicio de esta etapa implica un proceso de preparación pedagógica y metodológica de las y los estudiantes de la ESFM o UA, desde las diferentes Unidades de Formación y en el marco del MESCP, fortaleciendo su identidad como maestras y maestros comprometidos con la transformación educativa.

Asimismo, el desarrollo de esta etapa involucra la organización comunitaria al interior de las ESFM y/o UA entre la Coordinación de IEPC-PEC, Dirección Académica de la ESFM, Coordinación Académica de UA, y Docentes, a efectos para planificar y organizar las actividades específicas para la ejecución de la PEC, según las características del 3er año de formación.

Durante el desarrollo de ésta etapa debe ejecutarse acciones de Gestión Comunitaria que involucren una aproximación y contacto con la realidad y el contexto donde se halla situada la UE/CEA/CEE, identificando necesidades, problemáticas y potencialidades, a efectos de poder aportar a su transformación desde el ámbito educativo y el desarrollo de la PEC.

El desarrollo de la gestión comunitaria permitirá identificar las características del contexto social y educativo de la comunidad desde el enfoque de la Investigación Educativa. Los resultados posibilitarán el análisis crítico y reflexivo en torno a la realidad social y las perspectivas de transformación desde la labor educativa.

El siguiente cuadro describe las actividades preparatorias, para el 3er año de formación.

ETAPA PREPARATORIA – 3er. AÑO DE FORMACIÓN

	Actividades	Productos/Resultados
Tercer Año de Formación	<p>Socialización de cronograma de actividades de la IEPC-PEC.</p> <p>Reuniones de coordinación con la comunidad educativa (Director, personal docente, consejo social comunitario y autoridades de la comunidad para el desarrollo de la PEC.</p> <p>Revisión y análisis de documentos curriculares (Currículo base, regionalizado), calendario académico, planificación (PSP-PAB) de la UE/CEA/CEE.</p> <p>Investigación y análisis de las características del PSP y su proceso de construcción.</p> <p>Revisión documental y bibliográfica de documentos de planificación y gestión institucional y curricular de la UE/CEA/CEE</p> <p>Elaboración y práctica previa de un mínimo de 6 PDC para su ejecución en la etapa de ejecución de la PEC</p>	<ul style="list-style-type: none"> Informe en torno a las características de la construcción del PSP en la institución Ficha técnica de características del PAB de la UE/CEA/CEE, de acuerdo al curso o especialidad PDC y Guía de Concreción de Unidad Temática elaborados

2.2. Etapa de ejecución y producción

La Etapa de ejecución y producción de la PEC se sitúa en la intervención y participación directa de la o el estudiante practicante en el contexto a través de la gestión institucional y curricular en la UE/CEA/CEE, a partir de las actividades y resultados/productos elaborados en la etapa preparatoria.

2.2.1. Gestión institucional y curricular

La gestión institucional y curricular permite articular las características de la realidad social con el desarrollo de los procesos educativos, en un sentido productivo y transformador, asumiendo propuestas educativas generadas desde la formación integral y holística de la ESFM o UA.

El siguiente cuadro describe las actividades que deben ser desarrolladas por año de formación durante la etapa de ejecución y producción de la PEC.

ETAPA DE EJECUCIÓN Y PRODUCCIÓN - 3er. AÑO DE FORMACIÓN

	Actividades	Productos/Resultados
Tercer Año de Formación	<p>Revisión y análisis bibliográfico y documental de la gestión Curricular de la institución UE/CEA/CEE.</p> <p>Revisión bibliográfica, de sitios web u otros sobre los contenidos a ser trabajados.</p> <p>Desarrollo de 6 PDC como mínimo por estudiante, de acuerdo al nivel y la especialidad, con acompañamiento del docente guía. 1 de ellas como clase comunitaria.</p> <p>Práctica del equipo con 2 ó más docentes guía de la misma UE/CEA/CEE, de acuerdo a características y condiciones del contexto.</p> <p>Sistematización de la experiencia socioeducativa.</p>	<ul style="list-style-type: none"> • Informe de análisis en torno a la concreción curricular a partir de los diferentes niveles de planificación de la UE/CEA/CEE. • Desarrollar una (1) clase comunitaria en la UE/CEA/CEE, con base en un PDC previamente elaborado. • Guía de concreción de unidad temática PDC, desarrollado por el equipo de estudiantes practicantes de la PEC.

3. Evaluación de la PEC

El desarrollo de la PEC en cada una de sus etapas, será evaluada en el proceso y resultados, de acuerdo a las actividades y productos o resultados establecidos para cada año de formación. Del 100% de la nota final de la PEC, se realizará una ponderación al 20% para las diferentes UF.

Siendo que el 3er año de formación presenta una modalidad semestral, el primer semestre deberá evaluarse la Etapa Preparatoria a través de las actividades correspondientes y la Gestión

Comunitaria realizada, sobre una ponderación al 6%. Durante el segundo semestre se evaluará la Etapa de Ejecución y Producción a través de las actividades previstas, Gestión Institucional y Curricular desarrollada, sobre una ponderación al 14%.

Evaluación de la PEC		
Etapa	Actividades	Puntaje Porcentual
Etapa Preparatoria	Proceso de gestión comunitaria	50%
	Productos	50%
	Total	100%
Ponderación I Semestre		6%
Etapa de Ejecución y Producción	Proceso de gestión institucional y gestión curricular	50%
	Productos	50%
	Total	100%
Ponderación II Semestre		14%



Parte II

Desarrollo de la PEC **3er. Año de Formación**

El desarrollo la IEPC-PEC en 3er Año de formación se encuentra orientado a fortalecer la práctica curricular, desde el desarrollo de procesos de investigación educativa y la formación académica, aportando a la transformación educativa desde la práctica pedagógica y curricular.

1. Cronograma y planificación de actividades

El desarrollo de la Práctica Educativa Comunitaria PEC en 3er. año de Formación será desarrollado de acuerdo al siguiente cronograma general institucional de la ESFM o UA.

PLANIFICACIÓN INSTITUCIONAL PARA EL DESARROLLO DE LA PEC - 3er. AÑO DE FORMACIÓN

Actividades Generales	Actividades específicas	Mes:.....											
		1º Sem	2º Sem										
Planificación y Organización	Planificación y Socialización de características, estrategias e instrumentos del desarrollo de la PEC, con docentes de la ESFM o UA.												
	Mapecto e identificación de UE/CEA/CEE.												
	Gestión y coordinación con UE/CEA/CEE identificadas.												

[illegible]

2. Etapa preparatoria

- Realizar la gestión, coordinación y socialización del Cronograma de la PEC con la comunidad educativa UE/CEA/CEE
- Investigación y análisis del proceso de construcción y características del PSP de la UE/CEA/CEE.
- Revisión y análisis del PAB de la UE/CEA/CEE, según corresponda.
- Elaboración de 6 PDC como mínimo por estudiante.
- Organizar y preparar un portafolio personal con los instrumentos previamente elaborados para la ejecución de la PEC.

- Identificar las características del PSP de la UE/CEA/CEE.
- Identificar los mecanismos y formas de participación que la comunidad tuvo en la elaboración del PSP de la UE/CEA/CEE.

A continuación se presentan algunas orientaciones para el diseño y posterior elaboración de los mencionados instrumentos de investigación:

DISEÑO DE INSTRUMENTOS DE INVESTIGACIÓN

Instrumento	Población	Indicadores a Identificar con la aplicación del instrumento

Junto a los instrumentos de investigación, se debe elaborar el protocolo correspondiente para el recojo de datos e información. Dicho protocolo debe establecer los pasos y procedimientos para la aplicación de instrumentos.

2.2. Validación y ajuste de instrumentos de investigación

A partir del diseño y elaboración de los instrumentos de elaborados, se debe planificar y ejecutar un proceso de validación y posterior ajuste de los mismos.

VALIDACIÓN Y AJUSTE A INSTRUMENTOS DE INVESTIGACIÓN

Instrumento elaborado	Población validadora	Fecha de validación	Observaciones y ajustes a implementar (Pos validación)

2.3. Caracterización del PSP

A partir de los instrumentos implementados para la identificación del PSP de la UE/CEA/CEE se debe describir sus principales características, identificando aquellos elementos importantes para la posterior elaboración de los PDC.

2.4. Revisión del PAB y otros niveles de planificación

La revisión del PAB de la UE/CEA/CEE debe permitir identificar los puntos de intervención que tendrá el equipo de la PEC a través del desarrollo de PDC, en el o los cursos asignados.

La revisión del PAB debe permitir la pertinente y coherente elaboración de los PDC, por parte de los estudiantes practicantes de la PEC.

2.5. Elaboración de PDC

Cada estudiante practicante debe elaborar por lo menos 6 PDC para su posterior implementación en la etapa de ejecución de la PEC.

De acuerdo a las características del PSP y PAB de la UE/CEA/CEE, especialidad y curso asignado, el PDC debe ser pertinente y coherente, dando continuidad a labor educativa de la maestra o maestro guía.

Los PDC elaborados durante la etapa preparatoria deberán ser revisados y valorados por la o el docente de especialidad de la ESFM o UA bajo criterios metodológicos fundamentales de la implementación del MESCP. Asimismo podrá propiciar espacios de práctica previa a efectos de analizar la concreción curricular que debe realizar cada estudiante, en torno a los PDC previamente elaborados.

2.6. Elaboración de guía de concreción de PDC

A partir de la experiencia en torno a uno de los PDC previamente elaborados, el equipo de la PEC deberá realizar una Guía de Concreción de PDC. En la misma se podrá plantear propuestas innovadoras a nivel metodológico, orientadas al desarrollo del PDC.

Partes	Contenido
Objetivo Holístico	Describe el proceso de elaboración del Objetivo Holístico del PDC armonizado con el PSP de la UE/CEA/CEE y el Currículo Regionalizado.
Contenidos	Describe los contenidos a desarrollar en el PDC, articulados al objetivo holístico del PDC.

Orientaciones Metodológicas	Describe el desarrollo de orientaciones metodológicas innovadoras, planteadas como propuestas del equipo de estudiantes practicantes de la PEC, en el marco de MESCP. Las mismas deben estar vinculadas a las características de la comunidad y el objetivo del PSP.
Criterios de Evaluación	Describe cómo se debe articular los criterios de evaluación en función del Objetivo Holístico y las Orientaciones Metodológicas planteadas en el PDC.
Producto Sugerido	Describe el o los productos planteados, articulado al PSP de la UE/CEA/CEE.

2.7. Productos de la etapa preparatoria

Los productos de la etapa preparatoria son:

- Informe de características socieducativas de la comunidad.

Informe de Características del PSP de la UE/CEA/CEE (Sugerido)	
Acápites	Páginas/Párrafos
1. Datos de la UE/CEA/CEE <ul style="list-style-type: none"> - Ubicación - Cursos - Estudiantes - Docentes - Problemas - Necesidades - Potencialidades 	Máximo una página
2. Datos de la Comunidad <ul style="list-style-type: none"> - Características sociodemográficas - Problemas - Necesidades - Potencialidades 	Máximo una página
3. Proceso de elaboración del PSP <ul style="list-style-type: none"> - Espacios de participación - Logros y dificultades 	Máximo una página
4. PSP de la UE <ul style="list-style-type: none"> - Objetivo del PSP - Plan de Acción del PSP 	Una página

- Ficha técnica de características del PAB de la UE/CEA/CEE, de acuerdo al curso o especialidad asignado a la o el estudiante practicante.

Ficha Técnica de Características del PAB (Esquema propuesto)	
Título de PSP	
Objetivo de PSP	
Área de Saberes y Conocimiento o Curso	
Objetivo Holístico de PAB	
Objetivo Holístico 1er. Bimestre	
Objetivo Holístico 2do. Bimestre	
Objetivo Holístico 3er. Bimestre	
Objetivo Holístico 4to. Bimestre	

- PDC Elaborado para su posterior implementación en la UE/CEA/CEE.

PDC	Objetivo Holístico	Contenidos a desarrollar
PDC 1		
PDC 2		
PDC 3		
PDC 4		
PDC 5		
PDC 6		

3. Etapa de ejecución y producción (II Semestre)

3.1. Ejecución de la PEC

A partir de los PDC elaborados en la etapa preparatoria se desarrollará los mismos en el contexto del curso asignado en la UE/CEA/CEE.

El desarrollo de los PDC será valorado por la o el docente guía de la UE/CEA/CEE de acuerdo a formulario y criterios correspondientes.

3.2. Sistematización de experiencia socioeducativa (equipo de PEC)

La sistematización de experiencia socioeducativa debe recoger los procesos de Gestión Comunitaria, Gestión Institucional y Gestión Curricular desarrollados por el equipo comunitario de estudiantes de la PEC.

A partir de la de la descripción de la experiencia se deberá plantear elementos de teóricos y académicos de reflexión orientados mejorar la práctica educativa.

Sistematización de Experiencia Socioeducativa (Estructura sugerida)
<ul style="list-style-type: none"> • Título • Introducción • Desarrollo <ul style="list-style-type: none"> - Descripción de la experiencia vivida - Descripción cualitativa y cuantitativa de la experiencia vivida - Reflexiones con base teórica y académica • Conclusión • Fuentes de referencia

3.3. Informe de la Práctica Educativa Comunitaria - PEC

El informe de la PEC debe reflejar el desarrollo de todo el proceso, asumido por el equipo comunitario de estudiantes.

INFORME DE LA PEC (Sugerido)	
Acápites	Páginas/Párrafos
Datos de la Institución	Un párrafo
1. Antecedentes: <ul style="list-style-type: none"> - Antecedentes de la UE – comunidad (Información básica y relevante). - Antecedentes de la PEC (Como se distribuyó a los estudiantes practicantes, por UE/CEA/CEE, Docente Guía, Docente Acompañante). 	Dos párrafos Un párrafo
2. Desarrollo de la IEPC-PEC: <ul style="list-style-type: none"> - Actividades realizadas para la gestión comunitaria. - Actividades realizadas para la gestión institucional y curricular. - Actividades de investigación educativa. 	Máximo dos páginas

3. Análisis académico de la PEC: <ul style="list-style-type: none">- Análisis de las características y condiciones de la UE/CEA/CEE y el contexto de la comunidad.- Implementación del MESCP en las UE/CEA/CEE (En base a la documentación revisada y lo observado en las Clases).	Máximo una página
4. Resultados (Detalle de los resultados de la IEPC-PEC).	Media página
5. Conclusiones	Dos párrafos
6. Sugerencias para la UE/CEA/CEE	Dos párrafos

Parte III

Instrumentos para el Seguimiento y Evaluación de la PEC

3er. Año de Formación

1. Seguimiento y evaluación

Los diferentes instrumentos de seguimiento y evaluación previstos en esta sección deben permitir valorar las diferentes etapas y actividades desarrolladas en el marco de la PEC, de acuerdo al año de formación.

A partir de las actividades previstas y los productos en cada una de las etapas, mismas que deben formar parte del portafolio de cada estudiante como evidencia, se efectuará la ponderación correspondiente bajo la siguiente escala:

ESCALA DE VALORACIÓN CUALITATIVA-CUANTITATIVA

Ponderación Cuantitativa	Ponderación Cuantitativa	Resultado
90 a 100 puntos	(DP) Desarrollo Pleno	Aprobado
80 a 89 puntos	(DO) Desarrollo Óptimo	Aprobado
70 a 79 puntos	(DA) Desarrollo Adecuado	Aprobado
60 a 69 puntos	(DS) Desarrollo Suficiente	Aprobado
1 a 59 puntos	(DI) Desarrollo Insuficiente	Reprobado

La valoración y ponderación será efectuada bajo las siguientes características:

Etapa	Actividad a evaluar	Responsable	Fuente de verificación	Puntaje porcentual
Etapa preparatoria	Gestión Comunitaria	Docente Acompañante	Seguimiento a la gestión comunitaria. Ficha de seguimiento	50%
	Productos	Docente de especialidad ESFM/UA	PDC elaborados para su posterior implementación en la etapa de ejecución	50%
		Docente de Investigación	Productos elaborados	
Subtotal al I Semestre				100%
Ponderación al I Semestre				6%
Etapa de ejecución y producción	Gestión Institucional y Gestión Curricular	Docente Acompañante	Seguimiento a la gestión institucional y curricular. Ficha de Seguimiento	50 %
		- Docente Guía UE/CEA/CEE	Seguimiento a la gestión institucional y curricular. Ficha de Seguimiento	
	Productos	Docente Acompañante	Productos elaborados	50%
Subtotal al II Semestre				100%
Ponderación al II Semestre				14%

CRITERIOS Y DESCRIPTORES PARA EL SEGUIMIENTO Y EVALUACIÓN EN EL DESARROLLO DE LA PEC

Los siguientes criterios establecen algunas orientaciones para valorar el seguimiento a la PEC:

Dimensiones	Criterios	Descriptores Escala de Valoración				
		Desarrollo Pleno (90-100)	Desarrollo Óptimo (80-89)	Desarrollo Adecuado (70-79)	Desarrollo Suficiente (60-69)	Desarrollo Insuficiente (1-59)
SER	Puntualidad	Asiste a la UE/CEA/CEE 5 minutos antes del ingreso.	Asiste a la UE a la hora indicada.	Asiste a la UE en el tiempo de tolerancia.	Asiste a la UE después del tiempo de la tolerancia.	Asiste a la UE con muchos atrasos.
		Entrega los productos en las fechas indicadas.	Entrega los productos después de 1 día de la fecha indicada.	Entrega los productos después de 2 días de la fecha indicada.	Entrega los productos después de 3 días de la fecha indicada.	Entrega los productos después de 4 o más días de la fecha indicada.

	Responsabilidad	Participa con propuestas positivas en todas las actividades de la IEPC-PEC.	Participa en todas las actividades de la PEC.	Participa en algunas actividades de la PEC.	Participa con desinterés en las actividades de la PEC.	Es indiferente en las actividades de la PEC.
		Viste con propiedad, porta su credencial de forma visible y cuida su imagen como futura maestra o maestro.	Viste con traje formal, porta su credencial.	Algunas veces viste con traje formal y porta su credencial.	Descuida su imagen personal como futura maestra o maestro.	Descuida totalmente su imagen personal como futura maestra o maestro.
SABER	Capacidad crítica: interpretar y valorar críticamente la información y la realidad	Reconoce las necesidades de la comunidad y adopta una actitud crítica de forma integral y holística.	Formula preguntas e indaga sobre la realidad a partir de su reflexión integral con el objetivo de buscar soluciones.	Cuestiona la realidad sin buscar propuestas.	En ocasiones se cuestiona ciertas situaciones de la realidad en que vive.	No hay pruebas de que cuestione la situación o la realidad en que vive: se muestra sumiso/a.
	Capacidad autocrítica: reconocer las limitaciones propias y considerar los juicios de los demás	Incorpora productivamente las ideas de los demás en su discurso: muestra voluntad de superación personal.	Analiza adecuadamente y tiene en cuenta los juicios y las opiniones ajenas en su discurso.	Analiza adecuadamente sin tomar en cuenta las opiniones ajenas.	Solo en situaciones de dificultad o limitación incorpora mecánicamente los juicios de los demás en sus decisiones.	No hay pruebas de que sea consciente de sus propias limitaciones ni muestra interés por los juicios y las opiniones ajenas.
HACER	Adaptación a situaciones nuevas	Busca alternativas resolutivas y propone la más adecuada.	Busca alternativas resolutivas, pero no consigue proponer la más adecuada.	Algunas veces busca alternativas resolutivas, sin resultados favorables.	Identifica el problema, pero no es capaz de buscar soluciones.	No ve el problema
	Aplicación de los conocimientos teóricos a situaciones reales	Diseña y desarrolla un plan de forma efectiva, adaptado a la situación, y realiza la revisión sistemática para mejorar.	Diseña y desarrolla un plan que permite resolver una situación concreta, pero no lo revisa para mejorar.	Diseña un plan sin tomar en cuenta la situación, sin revisar.	El diseño del plan no se adapta a los resultados deseados.	No es capaz de diseñar el plan requerido.

DECIDIR	Intervención en las actividades del equipo y de la Comisión Pedagógica de la UE	Interviene activamente y dinamiza positivamente al equipo comunitario.	Interviene activamente sin dinamizar al equipo comunitario.	Interviene algunas veces.	Interviene poco. Sólo cuando se le interpela directamente.	No interviene.
	Actuación para afrontar los conflictos del equipo y su cohesión	Capta los conflictos y actúa rápidamente para evitarlos. Soluciona los conflictos en consenso.	Actúa positivamente en la resolución de conflictos.	Actúa algunas veces en la resolución de conflictos.	Evita afrontar el conflicto y se muestra pasivo.	Provoca conflictos.
	Actuación coherente y responsable en sus decisiones y conductas	En su conducta, argumenta la coherencia entre lo que dice y hace. Actúa según los valores que declara.	Asume la responsabilidad de sus acciones y conductas.	Analiza a posteriori las consecuencias de sus acciones.	No hay pruebas de que reflexione sobre su conducta y no analiza las consecuencias de sus acciones.	No se muestra una actuación coherente.
	No discriminación de las personas por razones de diferencia social, cultural o de género	Asume normas comunes para organizar y gestionar situaciones que garanticen los derechos y deberes de todos, independientemente de sus diferencias.	Respeto la condición y las prácticas culturales de otras personas, reconociendo cualidades sociales y compartiendo sus necesidades e iniciativas.	Algunas veces respeta, reconoce y comparte la condición y las prácticas culturales de otras personas.	Muy pocas veces reconoce y comparte prácticas sociales ajenas.	No hay pruebas de un reconocimiento de las prácticas sociales ajenas.
	Toma de decisiones	Destaca en la toma de decisiones, acertadas y coherentes, y sabe justificarlas y asumirlas con criterio.	Sabe tomar decisiones acertadas, pero le cuesta justificarlas y asumirlas.	A veces toma decisiones acertadas.	No toma decisiones acertadas.	Se bloquea en la toma de decisiones.
	Descolonización del ejercicio docente	Incorpora conocimientos de la comunidad al trabajo de la Práctica Educativa Comunitaria de manera integral y holística.	Incorpora conocimientos de la comunidad sólo desde la especialidad.	Algunas veces incorpora los conocimientos de la comunidad en la práctica educativa comunitaria.	Incorpora conocimientos de la comunidad de forma aislada.	Se aísla de los saberes y conocimientos de la comunidad con su postura cognitivista y desarraigada.

1.1. Seguimiento y evaluación a la etapa preparatoria

Seguimiento a la etapa preparatoria

FICHA No. 1 DE SEGUIMIENTO ETAPA PREPARATORIA

Docente Acompañante ESFM/UA:

Criterios de Evaluación		Valoración (1 a 100 Puntos)
Ser		
Saber		
Hacer		
Decidir		
Promedio	Numeral	
	Literal	
Observaciones:		

Lugar y Fecha:

.....
ESTUDIANTE (Nombre y Apellido)

.....
DOCENTE ACOMPAÑANTE (ESFM/UA)

.....
Vo.Bo. COORDINACIÓN IEPC-PEC

.....
Vo.Bo. DIRECCIÓN/COORDINACIÓN ACADÉMICA

Nota: Cualquier enmienda o raspadura invalida el presente documento.

El responsable del llenado de esta ficha, docente acompañante, elabora y pondera los criterios de evaluación para cada una de las dimensiones.

Productos de la etapa preparatoria

FICHA No. 2 DE EVALUACIÓN
ETAPA PREPARATORIA - VALORACIÓN DE LA PLANIFICACIÓN DE PDC

Docente de especialidad ESFM/UA:

	Criterio	Observación	Cuantitativo (1 a 100 Puntos)
PDC 1	Objetivo Holístico y criterios de evaluación		
	Contenidos y ejes articuladores		
	Orientaciones Metodológicas		
	Articulación al PSP de la UE/CEA/CEE		
	Promedio PDC1		
PDC 2	Objetivo Holístico y criterios de evaluación		
	Contenidos y ejes articuladores		
	Orientaciones Metodológicas		
	Articulación al PSP de la UE/CEA/CEE		
	Promedio PDC 2		
PDC 3	Objetivo Holístico y criterios de evaluación		
	Contenidos y ejes articuladores		
	Orientaciones Metodológicas		
	Articulación al PSP de la UE/CEA/CEE		
	Promedio PDC 3		
PDC 4	Objetivo Holístico y criterios de evaluación		
	Contenidos y ejes articuladores		
	Orientaciones Metodológicas		
	Articulación al PSP de la UE/CEA/CEE		
	Promedio PDC 4		

PDC 5	Objetivo Holístico y criterios de evaluación		
	Contenidos y ejes articuladores		
	Orientaciones Metodológicas		
	Articulación al PSP de la UE/CEA/CEE		
	Promedio PDC 5		
PDC 6	Objetivo Holístico y criterios de evaluación		
	Contenidos y ejes articuladores		
	Orientaciones Metodológicas		
	Articulación al PSP de la UE/CEA/CEE		
	Promedio PDC 6		
PDC 7 (Opcional)	Objetivo Holístico y criterios de evaluación		
	Contenidos y ejes articuladores		
	Orientaciones Metodológicas		
	Articulación al PSP de la UE/CEA/CEE		
	Promedio PDC 7		

Lugar y Fecha:

.....
DOCENTE DE ESPECIALIDAD ESFM/UA

.....
ESTUDIANTE (Nombre y Apellido)

.....
Vo.Bo. DIRECCIÓN/COORDINACIÓN ACADÉMICA
ESFM/UA

.....
Vo.Bo. COORDINACIÓN IEPC-PEC

FICHA No. 3 DE EVALUACIÓN - PRODUCTOS
ETAPA PREPARATORIA

Responsable de centralizar: Docente de Investigación Educativa

Productos de la Gestión Comunitaria		Valoración Cuantitativo (1 a 100 puntos)
- Instrumentos de Investigación		
- Informe de caracterización del PSP de la UE/CEA/CEE		
- Ficha técnica del PAB de la UE/CEA/CEE		
- PDC elaborados (mínimo 6)		
Promedio	Numeral	
	Literal	
Observaciones:		

Lugar y Fecha:

.....
ESTUDIANTE (Nombre y Apellido)

.....
DOCENTE DE INVESTIGACIÓN (ESFM/UA)

.....
Vo.Bo. COORDINACIÓN IEPC-PEC

.....
Vo.Bo. DIRECCIÓN/COORDINACIÓN ACADÉMICA

1.2. Seguimiento y evaluación a la etapa de ejecución

FICHA No. 4 CENTRALIZADOR DE EVALUACIÓN ETAPA PREPARATORIA PEC - I SEMESTRE

Docente Acompañante ESFM/UA:

EVALUACIÓN (FASES)	EVALUACIÓN (FASES)	Valoración	
		Cuantitativo	Cualitativo
Etapa Preparatoria	Seguimiento Docente Acompañante		
	Productos Etapa Preparatoria		
Promedio Final			
Ponderación al 6%			
Total Puntaje	Numeral		
	Literal		

Lugar y Fecha:

.....
ESTUDIANTE (Nombre y Apellido)

.....
DOCENTE ACOMPAÑANTE (ESFM/UA)

.....
Vo.Bo. COORDINACIÓN IEPC-PEC

.....
Vo.Bo. DIRECCIÓN/COORDINACIÓN ACADÉMICA

Nota: Cualquier enmienda o raspadura invalida el presente documento.

El responsable del llenado de esta ficha, docente acompañante, elabora y pondera los criterios de evaluación para cada una de las dimensiones.

ESCALA DE VALORACIÓN CUANTITATIVA-CUALITATIVA

Ponderación Cuantitativa	Ponderación Cualitativa	Resultado
90 a 100 puntos	(DP) Desarrollo Pleno	Aprobado
80 a 89 puntos	(DO) Desarrollo Óptimo	Aprobado
70 a 79 puntos	(DA) Desarrollo Adecuado	Aprobado
60 a 69 puntos	(DS) Desarrollo Suficiente	Aprobado
1 a 59 puntos	(DI) Desarrollo Insuficiente	Reprobado

Nota: Cualquier enmienda o raspadura invalida el presente documento.
El responsable del llenado de esta ficha es el docente acompañante.

1.3. Seguimiento y evaluación a la etapa de ejecución – II Semestre

Seguimiento a la etapa de ejecución

FICHA No. 4 DE SEGUIMIENTO ETAPA DE EJECUCIÓN

Docente Acompañante ESFM/UA:

Criterios de Evaluación		Valoración (1 a 100 Puntos)
Ser		
Saber		
Hacer		
Decidir		
Promedio	Numeral	
	Literal	
Observaciones:		

Lugar y Fecha:

.....
ESTUDIANTE (Nombre y Apellido)

.....
DOCENTE ACOMPAÑANTE (ESFM/UA)

.....
Vo.Bo. COORDINACIÓN IEPC-PEC

.....
Vo.Bo. DIRECCIÓN/COORDINACIÓN ACADÉMICA

Nota: Cualquier enmienda o raspadura invalida el presente documento.

El responsable del llenado de esta ficha, docente acompañante, elabora y pondera los criterios de evaluación para cada una de las dimensiones.

**FICHA No. 5 DE SEGUIMIENTO
ETAPA EJECUCIÓN**

Docente Guía UE/CEA/CEE:

Criterios de Evaluación		Valoración (1 a 100 Puntos)
Ser		
Saber		
Hacer		
Decidir		
Promedio	Numeral	
	Literal	
Observaciones:		

Lugar y Fecha:

.....
ESTUDIANTE (Nombre y Apellido)

.....
DOCENTE GUÍA (UE/CEA/CEE)

.....
Vo.Bo. COORDINACIÓN IEPC-PEC

.....
Vo.Bo. DIRECCIÓN/COORDINACIÓN ACADÉMICA

Nota: Cualquier enmienda o raspadura invalida el presente documento.
Los criterios de evaluación deberán ser definidos en la ESFM o UA, entre la Coordinación de IEPC-PEC, Docente Acompañante y Docente de Investigación.

**FICHA No. 6 ETAPA DE EJECUCIÓN Y PRODUCCIÓN
VALORACIÓN DEL DESARROLLO DEL PDC¹**

Docente Guía UE/CEA/CEE:

Criterios de Evaluación		Valoración Cuantitativa (1 a 100 Puntos)
Criterio	Observación de la o el docente guía de la UE/CEA/CEE	
Planteamiento de Objetivo Holístico y criterios de evaluación		
Abordaje de Contenidos		
Desarrollo de Orientaciones Metodológicas		
Articulación al PSP de la UE/CEA/CEE		
Promedio	Numeral	
	Literal	
Observaciones:		

Lugar y Fecha:

.....
ESTUDIANTE (Nombre y Apellido)

.....
DOCENTE GUÍA (UE/CEA/CEE)

.....
Vo.Bo. COORDINACIÓN IEPC-PEC

.....
Vo.Bo. DIRECCIÓN/COORDINACIÓN ACADÉMICA

Nota: Cualquier enmienda o raspadura invalida el presente documento.

¹ La presente ficha debe permitir evaluar el desarrollo de un (1) PDC por la o el estudiante practicante.

**FICHA No. 6 ETAPA DE EJECUCIÓN Y PRODUCCIÓN
VALORACIÓN DEL DESARROLLO DEL PDC²**

Docente Guía UE/CEA/CEE:

Criterios de Evaluación		Valoración Cuantitativa (1 a 100 Puntos)
Criterio	Observación de la o el docente guía de la UE/CEA/CEE	
Planteamiento de Objetivo Holístico y criterios de evaluación		
Abordaje de Contenidos		
Desarrollo de Orientaciones Metodológicas		
Articulación al PSP de la UE/CEA/CEE		
Promedio	Numeral	
	Literal	
Observaciones:		

Lugar y Fecha:

.....
ESTUDIANTE (Nombre y Apellido)

.....
DOCENTE GUÍA (UE/CEA/CEE)

.....
Vo.Bo. COORDINACIÓN IEPC-PEC

.....
Vo.Bo. DIRECCIÓN/COORDINACIÓN ACADÉMICA

Nota: Cualquier enmienda o raspadura invalida el presente documento.

² La presente ficha debe permitir evaluar el desarrollo de un (1) PDC por la o el estudiante practicante.

**FICHA No. 6 ETAPA DE EJECUCIÓN Y PRODUCCIÓN
VALORACIÓN DEL DESARROLLO DEL PDC³**

Docente Guía UE/CEA/CEE:

Criterios de Evaluación		Valoración Cuantitativa (1 a 100 Puntos)
Criterio	Observación de la o el docente guía de la UE/CEA/CEE	
Planteamiento de Objetivo Holístico y criterios de evaluación		
Abordaje de Contenidos		
Desarrollo de Orientaciones Metodológicas		
Articulación al PSP de la UE/CEA/CEE		
Promedio	Numeral	
	Literal	
Observaciones:		

Lugar y Fecha:

.....
ESTUDIANTE (Nombre y Apellido)

.....
DOCENTE GUÍA (UE/CEA/CEE)

.....
Vo.Bo. COORDINACIÓN IEPC-PEC

.....
Vo.Bo. DIRECCIÓN/COORDINACIÓN ACADÉMICA

Nota: Cualquier enmienda o raspadura invalida el presente documento.

³ La presente ficha debe permitir evaluar el desarrollo de un (1) PDC por la o el estudiante practicante.

**FICHA No. 6 ETAPA DE EJECUCIÓN Y PRODUCCIÓN
VALORACIÓN DEL DESARROLLO DEL PDC⁴**

Docente Guía UE/CEA/CEE:

Criterios de Evaluación		Valoración Cuantitativa (1 a 100 Puntos)
Criterio	Observación de la o el docente guía de la UE/CEA/CEE	
Planteamiento de Objetivo Holístico y criterios de evaluación		
Abordaje de Contenidos		
Desarrollo de Orientaciones Metodológicas		
Articulación al PSP de la UE/CEA/CEE		
Promedio	Numeral	
	Literal	
Observaciones:		

Lugar y Fecha:

.....
ESTUDIANTE (Nombre y Apellido)

.....
DOCENTE GUÍA (UE/CEA/CEE)

.....
Vo.Bo. COORDINACIÓN IEPC-PEC

.....
Vo.Bo. DIRECCIÓN/COORDINACIÓN ACADÉMICA

Nota: Cualquier enmienda o raspadura invalida el presente documento.

⁴ La presente ficha debe permitir evaluar el desarrollo de un (1) PDC por la o el estudiante practicante.

**FICHA No. 6 ETAPA DE EJECUCIÓN Y PRODUCCIÓN
VALORACIÓN DEL DESARROLLO DEL PDC⁵**

Docente Guía UE/CEA/CEE:

Criterios de Evaluación		Valoración Cuantitativa (1 a 100 Puntos)
Criterio	Observación de la o el docente guía de la UE/CEA/CEE	
Planteamiento de Objetivo Holístico y criterios de evaluación		
Abordaje de Contenidos		
Desarrollo de Orientaciones Metodológicas		
Articulación al PSP de la UE/CEA/CEE		
Promedio	Numeral	
	Literal	
Observaciones:		

Lugar y Fecha:

.....
ESTUDIANTE (Nombre y Apellido)

.....
DOCENTE GUÍA (UE/CEA/CEE)

.....
Vo.Bo. COORDINACIÓN IEPC-PEC

.....
Vo.Bo. DIRECCIÓN/COORDINACIÓN ACADÉMICA

Nota: Cualquier enmienda o raspadura invalida el presente documento.

⁵ La presente ficha debe permitir evaluar el desarrollo de un (1) PDC por la o el estudiante practicante.

**FICHA No. 6 ETAPA DE EJECUCIÓN Y PRODUCCIÓN
VALORACIÓN DEL DESARROLLO DEL PDC⁶**

Docente Guía UE/CEA/CEE:

Criterios de Evaluación		Valoración Cuantitativa (1 a 100 Puntos)
Criterio	Observación de la o el docente guía de la UE/CEA/CEE	
Planteamiento de Objetivo Holístico y criterios de evaluación		
Abordaje de Contenidos		
Desarrollo de Orientaciones Metodológicas		
Articulación al PSP de la UE/CEA/CEE		
Promedio	Numeral	
	Literal	
Observaciones:		

Lugar y Fecha:

.....
ESTUDIANTE (Nombre y Apellido)

.....
DOCENTE GUÍA (UE/CEA/CEE)

.....
Vo.Bo. COORDINACIÓN IEPC-PEC

.....
Vo.Bo. DIRECCIÓN/COORDINACIÓN ACADÉMICA

Nota: Cualquier enmienda o raspadura invalida el presente documento.

⁶ La presente ficha debe permitir evaluar el desarrollo de un (1) PDC por la o el estudiante practicante.

**FICHA No. 6 ETAPA DE EJECUCIÓN Y PRODUCCIÓN
VALORACIÓN DEL DESARROLLO DEL PDC⁷**

Docente Guía UE/CEA/CEE:

Criterios de Evaluación		Valoración Cuantitativa (1 a 100 Puntos)
Criterio	Observación de la o el docente guía de la UE/CEA/CEE	
Planteamiento de Objetivo Holístico y criterios de evaluación		
Abordaje de Contenidos		
Desarrollo de Orientaciones Metodológicas		
Articulación al PSP de la UE/CEA/CEE		
Promedio	Numeral	
	Literal	
Observaciones:		

Lugar y Fecha:

.....
ESTUDIANTE (Nombre y Apellido)

.....
DOCENTE GUÍA (UE/CEA/CEE)

.....
Vo.Bo. COORDINACIÓN IEPC-PEC

.....
Vo.Bo. DIRECCIÓN/COORDINACIÓN ACADÉMICA

Nota: Cualquier enmienda o raspadura invalida el presente documento.

⁷ La presente ficha debe permitir evaluar el desarrollo de un (1) PDC por la o el estudiante practicante.

FICHA No. 7 ETAPA DE EJECUCIÓN Y PRODUCCIÓN
VALORACIÓN DE LA CLASE COMUNITARIA⁸ - DOCENTE GUÍA DE UE/CEA/CEE

Docente Guía UE/CEA/CEE:

Criterios de Evaluación		Valoración Cuantitativa (1 a 100 Puntos)
Criterio	Observación de la o el docente guía de la UE/CEA/CEE	
Elaboración de PDC y guía de concreción		
Manejo adecuado de las orientaciones metodológicas		
Articulación del PSP de la UE/CEA/CEE con el desarrollo del PSP		
Manejo adecuado de la disciplina en el aula		
Promedio	Numeral	
	Literal	
Observaciones:		

Lugar y Fecha:

.....
ESTUDIANTE (Nombre y Apellido)

.....
DOCENTE GUÍA (UE/CEA/CEE)

.....
Vo.Bo. COORDINACIÓN IEPC-PEC

.....
Vo.Bo. DIRECCIÓN/COORDINACIÓN ACADÉMICA

Nota: Cualquier enmienda o raspadura invalida el presente documento.

⁸ La presente ficha debe permitir evaluar la implementación de un (1) PDC a través de una clase comunitaria.

FICHA No. 8 CENTRALIZADOR DE DESARROLLO DE PDC

PDC	Valoración	
	Cuantitativo	Cualitativo
PDC 1		
PDC 2		
PDC 3		
PDC 4		
PDC 5		
PDC 6		
PDC 7 (opcional)		
Desarrollo de Clase Comunitaria		
Promedio Parcial Desarrollo de PDC		

Lugar y Fecha:

.....
ESTUDIANTE (Nombre y Apellido)

.....
DOCENTE GUÍA (UE/CEA/CEE)

.....
Vo.Bo. COORDINACIÓN IEPC-PEC

.....
Vo.Bo. DIRECCIÓN/COORDINACIÓN ACADÉMICA

FICHA No. 9 CONTROL DE ASISTENCIA
PRÁCTICA EDUCATIVA COMUNITARIA (PEC)

Estudiante Practicante:.....

UE/CEA/CEE:.....

Docente Guía:.....

Fecha	Hora Ingreso	Firma de Docente Guía	Actividad	Hora de Salida	Firma de Docente Guía

Fecha de inicio de la PEC:	Fecha de conclusión de la PEC:			Porcentaje total de asistencia:/100%	
Días establecidos:	Faltas: Atrasos:				
Observaciones:					

Lugar y Fecha:

.....
DIRECTOR/A DE UE/CEA/CEE

.....
DOCENTE DE ACOMPAÑANTE

**FICHA No. 10 DE SEGUIMIENTO
GESTIÓN COMUNITARIA⁹**

Nombre de representante de la comunidad u organización social:

Cargo:

**Valoración Cualitativa de la Gestión Comunitaria
realizada por el equipo de estudiantes de la PEC**

Lugar y Fecha:

.....
ESTUDIANTE (Nombre y Apellido)

.....
REPRESENTANTE DE LA COMUNIDAD/ORG. SOCIAL

.....
Vo.Bo. COORDINACIÓN IEPC-PEC

.....
Vo.Bo. DIRECCIÓN/COORDINACIÓN ACADÉMICA

Nota: Cualquier enmienda o raspadura invalida el presente documento.

⁹ Los criterios descritos en el presente formulario, podrán ser tomados en cuenta en el seguimiento del Docente Acompañante para valorar la Etapa de Ejecución y Producción.

Productos de la Etapa de Ejecución

FICHA No. 11 PRODUCTOS
ETAPA DE EJECUCIÓN Y PRODUCCIÓN

Responsable: Docente Acompañante

Productos de la Gestión Comunitaria		Valoración Cuantitativo (1 a 100 puntos)
- Guía de Concreción de un(1) PDC		
- Sistematización de experiencia socioeducativa		
- Informe Final de la PEC		
Promedio	Numeral	
	Literal	
Observaciones:		

Lugar y Fecha:

.....
ESTUDIANTE (Nombre y Apellido)

.....
DOCENTE ACOMPAÑANTE (ESFM/UA)

.....
Vo.Bo. COORDINACIÓN IEPC-PEC

.....
Vo.Bo. DIRECCIÓN/COORDINACIÓN ACADÉMICA

Nota: Cualquier enmienda o raspadura invalida el presente documento.
El responsable del llenado de esta ficha es el docente acompañante.

1.4. Centralizador de evaluación de la PEC - II Semestre

FICHA No. 12 CENTRALIZADOR DE EVALUACIÓN ETAPA DE EJECUCIÓN Y PRODUCCIÓN PEC - II SEMESTRE

Responsable de centralizar: Docente de Investigación

Etapa	Instrumentos	Valoración	
		Cuantitativa	Cualitativa
Etapa de Ejecución y Producción	Seguimiento Docente Acompañante (Ficha N°4)		
	Seguimiento Docente Guía UE/CEA/CEE (Ficha N°5)		
	Seguimiento Docente Guía - Desarrollo de PDC en la PEC (Ficha N°8)		
	Asistencia regular a la PEC (Ficha N°9)		
	Productos Etapa de Ejecución y Producción (Ficha N° 11)		
Promedio Final			
Ponderación al 14%			
Total Puntaje	Numeral		
	Literal		

Lugar y Fecha:

.....
DOCENTE ACOMPAÑANTE

.....
DOCENTE DE INVESTIGACIÓN EDUCATIVA

.....
Vo.Bo. DIRECCIÓN/COORDINACIÓN ACADÉMICA
ESFM/UA

.....
Vo.Bo. COORDINACIÓN IEPC-PEC

ESCALA DE VALORACIÓN CUANTITATIVA-CUALITATIVA

Ponderación Cuantitativa	Ponderación Cualitativa	Resultado
90 a 100 puntos	(DP) Desarrollo Pleno	Aprobado
80 a 89 puntos	(DO) Desarrollo Óptimo	Aprobado
70 a 79 puntos	(DA) Desarrollo Adecuado	Aprobado
60 a 69 puntos	(DS) Desarrollo Suficiente	Aprobado
1 a 59 puntos	(DI) Desarrollo Insuficiente	Reprobado

Nota: Cualquier enmienda o raspadura invalida el presente documento.
El responsable del llenado de esta ficha es el docente acompañante.





